COPYRIGHT © Hangzhou EZVIZ Software Co., Ltd. Alle rechten voorbehouden.
Alle informatie, inclusief onder andere bewoordingen, afbeeldingen en grafieken, zijn eigendom van Hangzhou EZVIZ Software Co., Ltd. (hierna "EZVIZ" genoemd). Deze gebruiksaanwijzing (hierna "de handleiding" te noemen) mag op geen enkele wijze, geheel of gedeeltelijk, worden vermenigvuldigd, gewijzigd, vertaald of verspreid, zonder voorafgaande schriftelijke toestemming van EZVIZ. Tenzij anders bepaald, geeft EZVIZ geen enkele garanties, waarborgen of representaties, expliciet of impliciet, met betrekking tot de handleiding.

Over deze handleiding

De handleiding bevat instructies voor het gebruik en beheer van het product. Afbeeldingen, grafieken, afbeeldingen en alle andere informatie hierna worden verstrekt voor beschrijving en uitleg. De informatie in de handleiding is onderhevig aan verandering, zonder voorafgaande kennisgeving, als gevolg van firmware-updates of andere redenen. U vindt de nieuwste versie op de website van EZVIZ™ (http://www.ezviz.com).

Herziening

Nieuwe uitgave – januari 2024

Erkenning handelsmerken

EZVIZ™, ™ en andere handelsmerken en logo's van EZVIZ zijn eigendom van EZVIZ in de verschillende rechtsgebieden. Andere hierna genoemde handelsmerken en logo's zijn eigendom van hun respectievelijke eigenaars.

Juridische disclaimer

HET BESCHREVEN PRODUCT, MET DE HARDWARE, SOFTWARE EN FIRMWARE, WORDT VOOR ZOVER TOEGESTAAN DOOR VAN TOEPASSING ZIJNDE WETGEVING VERSCHAFT "ZOALS HET IS", MET ALLE STORINGEN EN FOUTEN, EN EZVIZ GEEFT GEEN WAARBORGEN, EXPLICIET OF IMPLICIET, INCLUSIEF EN ZONDER BEPERKINGEN, VOOR VERHANDELBAARHEID, BEVREDIGENDE KWALITEIT, GESCHIKTHEID VOOR EEN BEPAALD DOEL EN NIET-INBREUK DOOR EEN DERDE PARTIJ. EZVIZ, HAAR DIRECTEUREN, FUNCTIONARISSEN, WERKNEMERS OF AGENTEN ZIJN IN GEEN GEVAL AANSPRAKELIJK NAAR U VOOR ENIGE SPECIALE, GEVOLG-, BIJKOMENDE OF INDIRECTE SCHADE, INCLUSIEF, ONDER ANDERE, SCHADE VOOR VERLIES VAN BEDRIJFSWINSTEN, BEDRIJFSONDERBREKING OF VERLIES VAN GEGEVENS OF DOCUMENTATIE IN VERBAND MET HET GEBRUIK VAN DIT PRODUCT, ZELFS ALS EZVIZ IS GEÏNFORMEERD OVER DE MOGELIJKHEID VAN ZULKE SCHADE.

VOOR ZOVER MAXIMAAL TOEGESTAAN DOOR DE TOEPASSELIJKE WETGEVING, ZAL IN GEEN GEVAL DE TOTALE AANSPRAKELIJKHEID VAN EZVIZ DE OORSPRONKELIJKE AANKOOPPRIJS VAN HET PRODUCT OVERSCHRIJDEN.

EZVIZ AANVAARDT GEEN ENKELE AANSPRAKELIJKHEID VOOR PERSOONLIJK LETSEL OF EIGENDOMSSCHADE ALS GEVOLG VAN PRODUCTONDERBREKINGEN OF BEËINDIGING VAN DIENSTEN VEROORZAAKT DOOR: A) ONJUISTE INSTALLATIE OF GEBRUIK ANDERS DAN AANBEVOLEN; B) DE BESCHERMING VAN NATIONALE OF OPENBARE BELANGEN; C) OVERMACHT; D) UZELF OF DERDEN, MET INBEGRIP VAN, MAAR NIET BEPERKT TOT, HET GEBRUIK VAN PRODUCTEN, SOFTWARE, TOEPASSINGEN, ENZ. VAN DERDEN.

WAAR HET EEN PRODUCT MET INTERNETTOEGANG BETREFT, IS HET GEBRUIK VAN HET PRODUCT VOLLEDIG VOOR UW EIGEN RISICO. EZVIZ NEEMT GEEN ENKELE VERANTWOORDELIJKHEID VOOR ABNORMALE WERKING, HET UITLEKKEN VAN PERSOONLIJKE GEGEVENS OF ANDERE SCHADE ALS GEVOLG VAN CYBERAANVALLEN, HACKERAANVALLEN, VIRUSINSPECTIES OF ANDERE BEVEILIGINGSRISICO'S OP HET INTERNET; INDIEN NODIG VOORZIET EZVIZ ECHTER WEL IN TIJDIGE TECHNISCHE ONDERSTEUNING. WETGEVING BETREFFENDE TOEZICHT EN GEGEVENSBESCHERMING VERSCHILLEN PER RECHTSGEBIED. CONTROLEER ALLE RELEVANTE WETTEN IN UW JURISDICTIE VOORDAT U DIT PRODUCT GEBRUIKT OM TE VERZEKEREN DAT UW GEBRUIK VOLDOET AAN DE TOEPASSELIJKE WETGEVING. EZVIZ NIET AANSPRAKELIJK IN HET GEVAL DAT DIT PRODUCT WORDT GEBRUIKT VOOR ILLEGALE DOELEINDEN.

IN GEVAL VAN CONFLICTEN TUSSEN HET BOVENSTAANDE EN DE TOEPASSELIJKE WETGEVING, ZAL DE LAATSTGENOEMDE PREVALEREN.

Inhoudsopgave

Overzicht 1

1. Inhoud van de verpakking 1
2. Basis 1

Instellen 2

1. Download de EZVIZ-app 2
2. Installeer het toetsenbord 2
3. Bind het toetsenbord 3
4. Het toetsenbord gebruiken 4
5. Meerdere ontgrendelingsmethoden 4

Onderhoud 5

1. Demonteer het toetsenbord 5
2. Verander de Batterijen 5
3. Vervangbare alkalische droge cellen 6

Overzicht

1. Inhoud van de verpakking



Kaart-Pincode-Versie

of



Vingerafdruk-Kaart-Toegangscode-Versie

Toetsenbord(1x)



Wandbeugel voor toetsenbord (1x)



Boorsjabloon voor toetsenbord (1x)



Speld (1x)



Kentekens (2x)



AA-formaat batterij (2×)



Schroefset(1x)



Regelgevende informatie (1x)



Snelstartgids (1x)

De verschijning van het toetsenbord is afhankelijk van degene die je daadwerkelijk hebt gekocht.

2. Basis

Hier nemen we bijvoorbeeld de Fingerprint-Card-Passcode-versie.

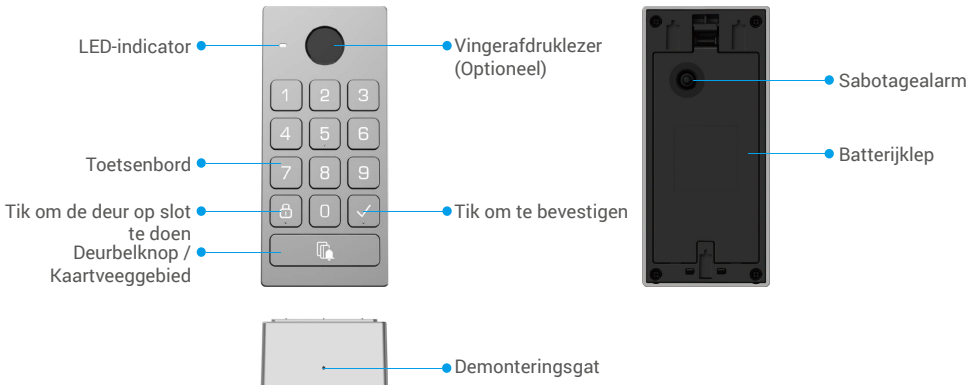

Alleen de Fingerprint-Card-Passcode-versie ondersteunt de vingerafdrukscanner.

Naam	Beschrijving	
LED-indicator		Solide rood: Ingeschakeld, niet gekoppeld aan het slot.
		Knipperend rood: Koppeling mislukt. / Apparaat uitzondering. / Ontgrendeling verificatie mislukt. / Apparaat wordt gereset.
		Solide wit: Koppeling geslaagd. / Ontgrendelingsverificatie geslaagd.
		Knipperend wit: Koppelingsmodus./Ontgrendelingssleutels toevoegen.
		Knipperend roze: Batterij bijna leeg.
Deurbelknop	• Ring: Druk één keer op de deurbelknop. • Reset: Houd de deurbelknop ingedrukt voordat u de batterij installeert en installeer vervolgens de batterijen. Wanneer de LED-indicator rood knippert, laat dan de knop los en het apparaat wordt succesvol gereset.	

Instellen

Volg de volgende stappen om uw systeem te installeren:

1. Download de EZVIZ-app en log in op uw account in de EZVIZ-app.
2. Installeer het toetsenbord.
3. Voeg het slot toe aan uw EZVIZ-account.
4. Koppel het toetsenbord aan uw slot.

1. Download de EZVIZ-app

1. Verbind uw mobiele telefoon met wifi (aanbevolen).
2. Download en installeer de EZVIZ-app door op “EZVIZ” te zoeken in de App Store of Google Play™.
3. Start de app en maak een EZVIZ-gebruikersaccount aan

EZVIZ-app

Download on the App Store | GET IT ON Google Play

Als u de app al eens hebt gebruikt, zorg er dan voor dat het de nieuwste versie is. Ga naar de App Store en zoek naar EZVIZ om erachter te komen of er een update beschikbaar is.

2. Installeer het toetsenbord

2.1. Installeer batterij

1 Verwijder de batterijklep.

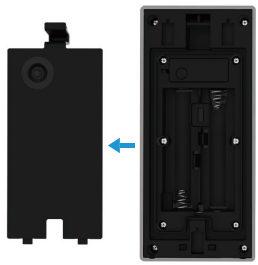

2 Plaats 2 AA-batterijen (inbegrepen in de verpakking) in de batterijsleuf en plaats de batterijklep terug.



2.2. Installeer het toetsenbord

Optie A (voor gladde muren)

1. Maak de installatieplaats schoon en droog deze af.
2. Verwijder de folie van de schuimsticker en plak vervolgens de wandbeugel direct op de gewenste installatieplaats en druk stevig aan.

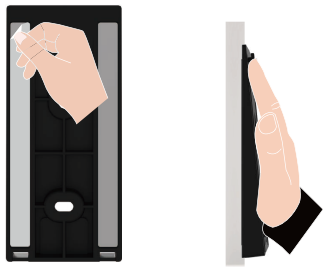

3. Bevestig het toetsenbord aan de wandbeugel, zoals weergegeven in de onderstaande afbeelding.

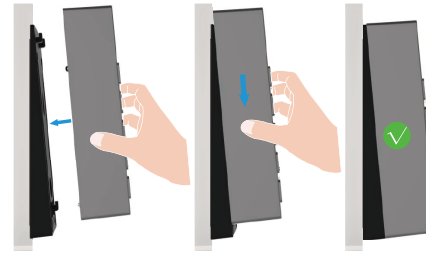

Optie B (voor oneven muur)

1. Plaats het boorsjabloon op het oppervlak van de gewenste installatielocatie en boor twee schroefgaten.
2. (Optie) Plaats ankers in de gaten.
3. Bevestig de montagebeugel met behulp van de meegeleverde metalen schroeven.

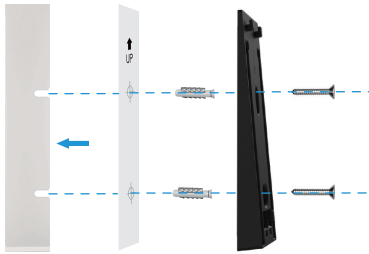

4. Bevestig het toetsenbord aan de wandbeugel, zoals weergegeven in de onderstaande afbeelding.

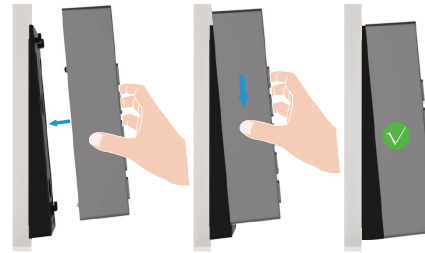

3. Bind het toetsenbord

1. Ga naar de voorbeeldpagina van het slot en tik op “Instellingen -> Accessoirebeheer -> Ga naar binden” om het toetsenbord te binden.
2. Houd de deurbelknop op het toetsenbord 3 seconden ingedrukt. Wanneer de LED-indicator wit knippert, betekent dit dat het toetsenbord zich in de koppelingsmodus bevindt.
3. Tik op “Volgende stap” om het binden te voltooien.

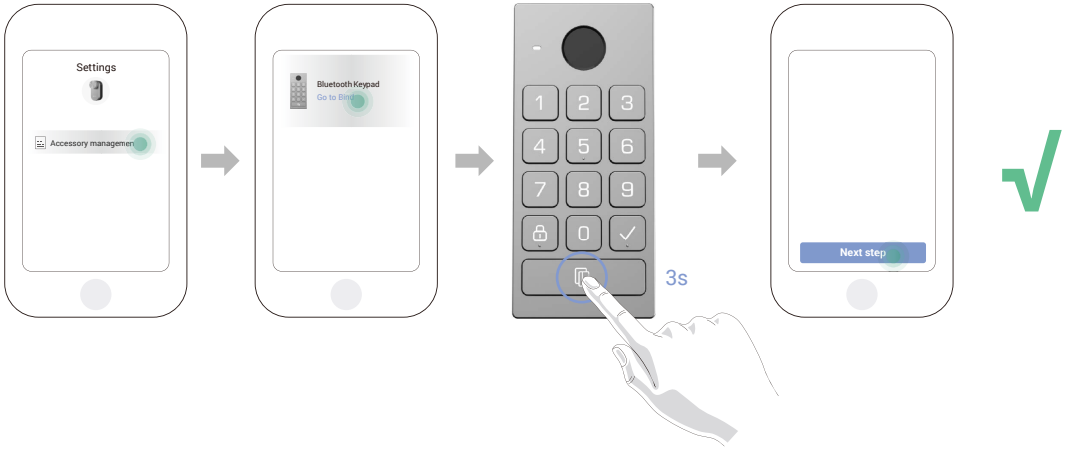

Als je het toetsenbord wilt loskoppelen, tik dan op de knop 'loskoppelen' op het interface van Accessoirebeheer.

4. Het toetsenbord gebruiken

Na het koppelen van het Bluetooth-toetsenbord aan het deurslot kan het worden ontgrendeld door middel van methoden zoals vingerafdruk, kaartvegen en toegangscode.

(1) Voeg vingerafdruk toe (Optioneel)

1. Ga naar de voorbeeldpagina van het slot en tik op “Instellingen -> Accessoirebeheer -> Beheer van ontgrendelingsmethode”.
2. Tik op de knop “Vingerafdrukken toevoegen” en druk vervolgens op een willekeurige toets op het toetsenbord om het toetsenbord te activeren.
3. Wanneer de LED-indicator knippert in het wit, raak dan de vingerafdruklezer aan en herhaal de beweging in verschillende richtingen 6 keer, de vingerafdruk is succesvol toegevoegd.

(2) Kaart toevoegen

1. Ga naar de voorbeeldpagina van het slot en tik op “Instellingen -> Accessoirebeheer -> Beheer van ontgrendelingsmethode”.
2. Tik op de knop “Kaarten toevoegen” en druk op een willekeurige toets op het toetsenbord om het toetsenbord te activeren.
3. Wanneer de LED-indicator knippert in het wit, volg dan de app-wizard om de kaart te vegen op het kaartveeggebied.

(3) Voeg toegangscode toe

1. Ga naar de voorbeeldpagina van het slot en tik op “Instellingen -> Accessoirebeheer -> Beheer van ontgrendelingsmethode”.
2. Druk op de knop “Toegangscodes toevoegen”.
3. Volg vervolgens de app-wizard om de bijbehorende 6-10 cijferige geldige toegangscode in te voeren.

5. Meerdere ontgrendelingsmethoden

(1) Open de deur met je vingerafdruk

Plaats uw vingerafdruk op de vingerafdruklezer om de deur te ontgrendelen.

(2) Open de deur met een kaart

Plaats de kaart op het kaartleesgebied om de deur te ontgrendelen.

(3) Open de deur met een toegangscode

Druk op de toegangscode en druk vervolgens op de "√" knop om de deur te ontgrendelen.

Onderhoud

1. Demonteer het toetsenbord

- Als de batterijen van het toetsenbord leeg zijn, moet je het toetsenbord van de achterplaat aan de muur demonteren en de oude batterijen vervangen door nieuwe.
- Het wordt aanbevolen om het sabotagealarm uit te schakelen voordat u het toetsenbord van de achterplaat verwijdert, volg de onderstaande stappen:
  1. Ga naar de voorbeeldpagina van het slot en tik op “Instellingen-Alarminstellingen”.
  2. Tik om het “Sabotagealarm” uit te schakelen.

1. Gebruik de meegeleverde pin om het gaatje onderaan het toetsenblok ingedrukt te houden, terwijl u het toetsenblok van de achterplaat haalt.

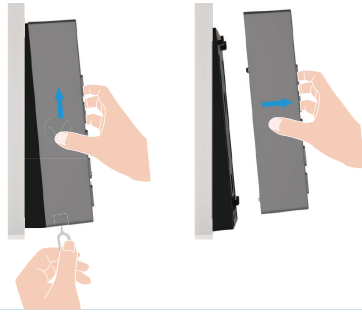

2. Verander de Batterijen

Veiligheidswaarschuwingen en instructies voor de batterij

WAARSCHUWING: Er is explosiegevaar als de batterijen onjuist worden vervangen. Lees alle batterijinstructies zorgvuldig door en volg deze.

- Gebruik alleen gespecificeerde batterijen: Bij het vervangen MOET u vier (4) nieuwe, hoogwaardige alkaline AA-batterijen (LR6, 1,5 V) gebruiken. Zorg voor de juiste spanning en polariteit om explosie te voorkomen. Meng geen alkalische batterijen met andere types (bijv. koolstofzinc, lithium of oplaadbare NiMH).
- Meng geen oude en nieuwe batterijen: Vervang altijd alle vier de batterijen tegelijkertijd.
- Neem de juiste polariteit in acht: Draai de (+) en (-) klemmen niet omgekeerd wanneer u de batterijen plaatst.
- Verwijder de batterijen tijdens langdurige opslag: Als het slimme slot gedurende een langere periode niet wordt gebruikt, verwijder dan de batterijen om lekkage en schade aan het apparaat te voorkomen.
- Niet opladen of blootstellen aan warmte: Laad nooit niet-oplaadbare alkalische batterijen op. Gooi ze niet in vuur of stel ze niet bloot aan overmatige warmte.
- Juiste verwijdering: Gooi gebruikte batterijen weg in overeenstemming met de lokale milieuwetgeving en recyclingvoorschriften. Gooi ze niet weg met huishoudelijk afval.
- Vervangingsspecificaties: Gebruik bij vervanging batterijen van hetzelfde model of met gelijkwaardige specificaties (zie “Vervangbare alkalische droge cellen”).

1 Verwijder het batterijklepje en de oude batterijen.

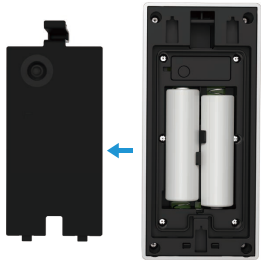

2 Plaats 2 AA-batterijen in het batterijvak en draai de batterijklep vast.

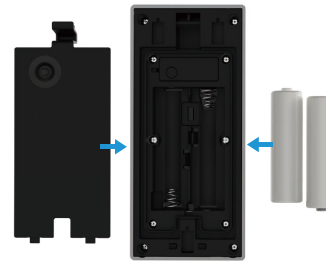

Meer informatie over het apparaat vindt u op www.ezviz.com/eu.

3. Vervangbare alkalische droge cellen

Het batterijtype van het apparaat: Vervangbare alkalische droge cellen.
Batterijmodel: LR6
Nominale spanning: 1,5 V DC
Nominale capaciteit: 2950mAh
Batterijfabrikant: NINGBO GP & SONLUK BATTERY CO., LTD.

Ingrediënten	Chemische formule	CAS-nummer.	Geschatte inhoud (gew.%)
			LR6
Mangaan dioxide	MnO_2	1313-13-9	42,6
Zink	Zn	7440-66-6	18,1
Water	H_2O	7732-18-5	8,3
Kaliumhydroxide	KOH	1310-58-3	6,3
Grafiet	C	7782-42-5	3,0
Messing	CuZn	12597-71-6	2,4
IJzer	Fe	7439-89-6	17,5
Ni-plating	Nikkel	7440-02--0	0,3
Nylon	$(C_{12}H_{22}N_2O_2)_n$	32131-17-2	0,9
Cellulose	$(C_6H_{10}O_5)_n$	65996-61-4	0,3
PVA	$(C_2H_4O)_n$	9002-89-5	0,3